崇拜第一式

告罪和解罪

可唱一首宣召聖詩

立

✞划聖十架，以紀念衆人的洗禮。

牧 奉父、✞子、聖靈的名。

衆 阿們。 太28:19,[18:20]

牧 我們若說自己無罪，便是自欺，真理不在我們心裡了。

衆 我們若認自己的罪，上帝是信實的、是公義的，必要赦免我們的罪，洗淨我們一切的不義。 約壹1:8-9

跪或立

靜思上帝的話和自我省察。

牧 我們來向上帝，我們的父，認罪。

衆 最慈悲的上帝啊，我們承認自己按本性是有罪和不潔淨的，在思想和言語上，在所做了的事和忽略的事上，得罪了你。我們沒有全心愛你，也沒有愛鄰舍如同自己。我們本應今生和永遠受你的刑罰。因你兒子耶穌的緣故，求憐憫我們。赦免我們、更新我們、引領我們，使我們在你的旨意中喜樂，行走你的道路，直到你聖名的榮耀。阿們。

牧 全能的上帝出於慈悲，已賜他的兒子為我們而死，並因他的緣故赦免你們一切的罪。因此我就憑著被召而立為傳道僕人的職分，代表我主耶穌基督，按照祂的命令，奉父、✞子、聖靈的名，赦免你們一切的罪過。 約20:19-23

衆 阿們。

牧 全能上帝出於慈悲，賜耶穌基督為我們而死。並因祂的緣故赦免我們一切的罪。凡信耶穌基督的，上帝就賜他們權柄，成為上帝的兒女，並賜聖靈給他們。願那在你們心裡動了善工的主，在我們主耶穌基督的日子成全這工。 約1:12; 腓1:6

衆 阿們。

立

聖道供糧

唱入前文、 詩篇、或聖詩

求主憐憫

可10:47

領我們在平安中，向主求告。

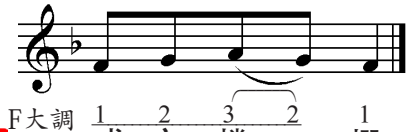

領為天賜平安與豐盛的救恩，向主求告。

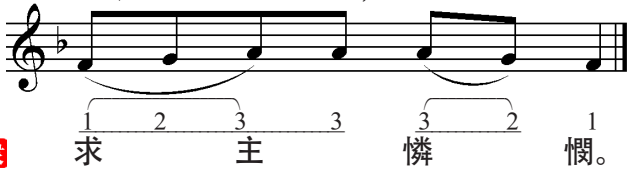

領為全世界的和平，為上帝教會的昌盛，
為萬眾同歸於一，我們向主求告。

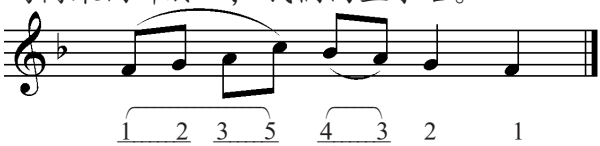

領為這聖殿，並所有在此敬拜讚美你的人，我們向主求告。

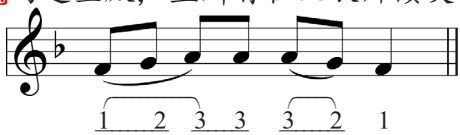

牧幫助、拯救、安慰、保護我們，慈悲主。

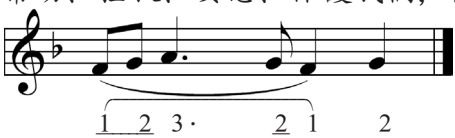

將臨期和預苦期時，不唱讚美詩。

榮歸主頌

路2:14; 約1:29

領 榮耀歸於至高上帝，平安歸於地上子民。

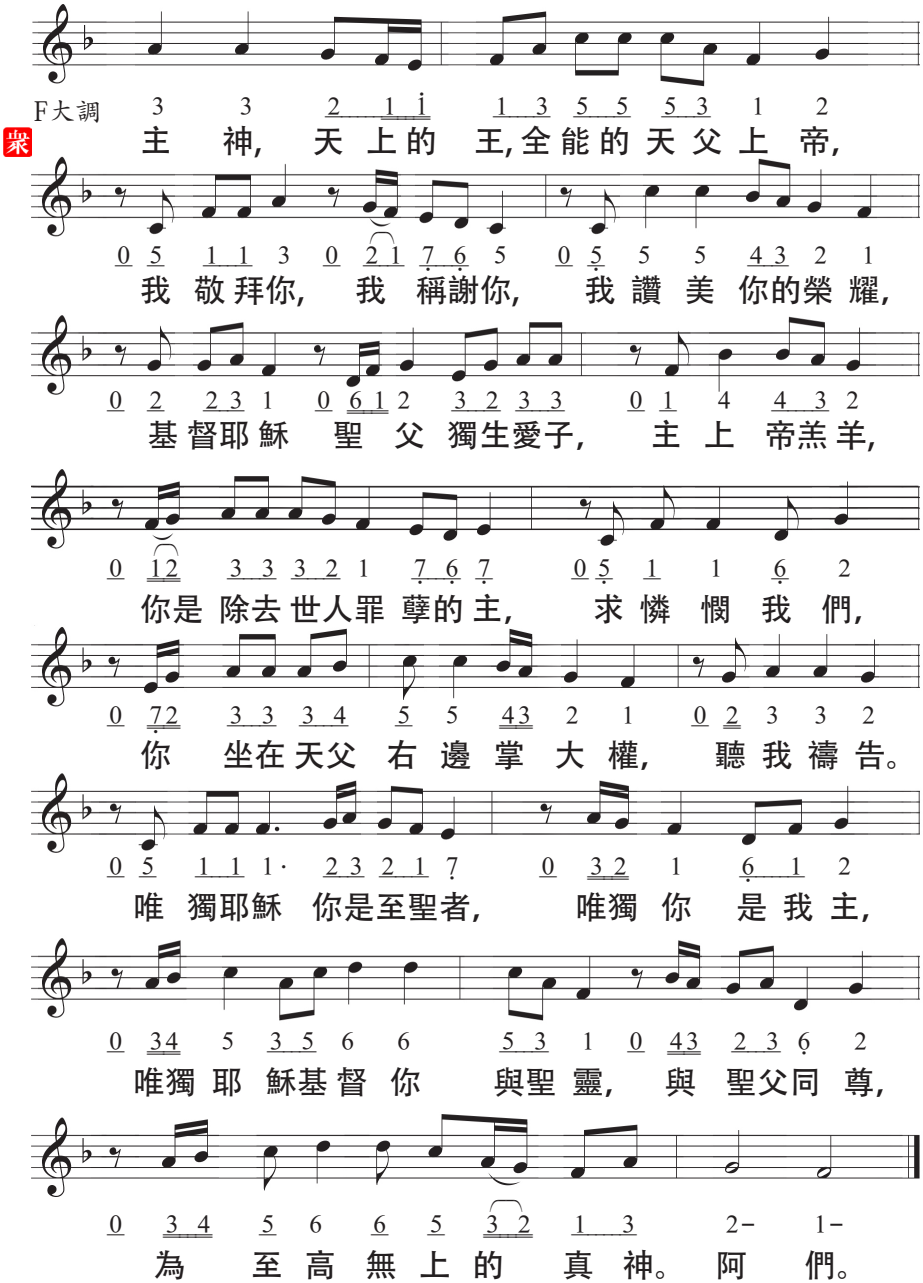

或 得胜筵席颂

启5:12-13;19:5-9

副歌

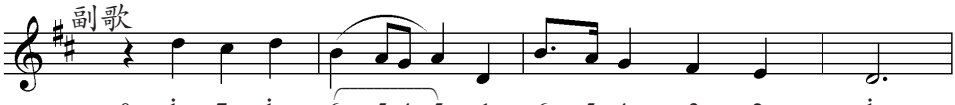

D大調 0 i 7 i 6 5 4 5 1 6· 5 4 3 2 i--

聚 這 是 主 上 帝 得 勝 慶 功 筵 席。

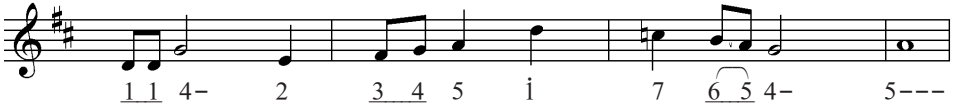

1 1 4- 2 3 4 5 i 7 6 5 4- 5---

哈利路 亞, 哈利 路 亞, 哈 利 路 亞。

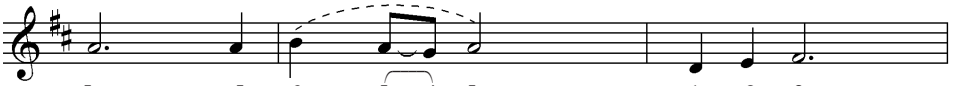

5-- 5 6 5 4 5- 1 2 3--

1 颂 赞 基 督 羔 羊 流 血

2 权 柄、丰 富、智 慧、能 力、

3 願 與 上 帝 全 民 同 唱,

4 颂 赞、尊 贵、荣 耀、權 勢、

5 榮 耀 歸 給 被 殺 羔 羊

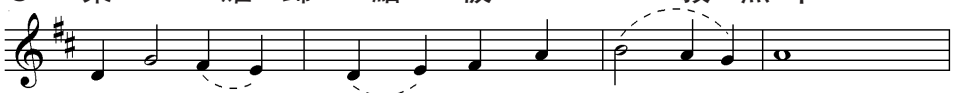

1 4- 3 2 1 2 3 5 6- 5 4 5---

釋 放 我 们 成 为 上 帝 子 ----- 民。副歌

與 尊 贵 荣 耀 颂 赞 都 屬 ----- 祂。副歌

與 天 地 萬 物 同 颂 圣 羔 ----- 羊。第四节

永 归 上 帝 與 聖 羔 羊。阿 ----- 们。副歌

祂 已 開 始 掌 权。哈 利 路 ----- 亞。最後副歌

最後副歌

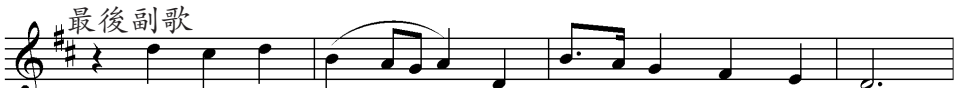

0 i 7 i 6 5 4 5 1 6· 5 4 3 2 i--

這 是 主 上 帝 得 勝 慶 功 筵 席。

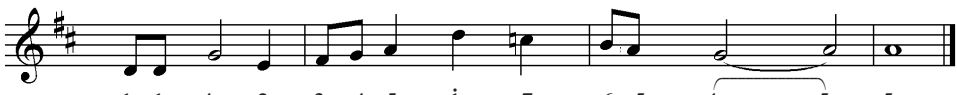

1 1 4- 2 3 4 5 i 7 6 5 4- 5- 5---

哈利 路 亞, 哈利路 亞, 哈 利 路 亞。

Deo Gratias
頌讚歸於上帝

問安詞和本日共禱文

156

提後4:22

牧 主與你們同在。

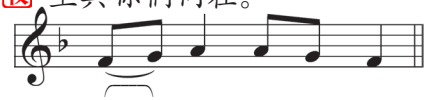

F大調 1 2 3 3 2 1

衆 也 與 你 同 在。

牧 讓我們禱告…… 讀出或吟唱本日共禱文

衆 阿們。

請坐

舊約或第一段經文

經文讀畢

領 這是主的話語。

衆 頌讚歸於上帝。

詩篇或節期登階詞

書信或第二段經文

經文讀畢

領 這是主的話語。

衆 頌讚歸於上帝。

立

哈利路亞和經文

會衆唱下列之一，或詩班唱指定的經文。

普通

約6:68

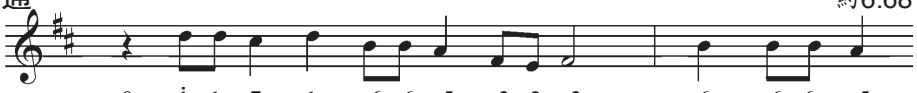

D大調 0 i 1 7 1 6 6 5 3 2 3– 6 6 6 5

衆 哈利路 亞。主有永 生之道, 我 們 還

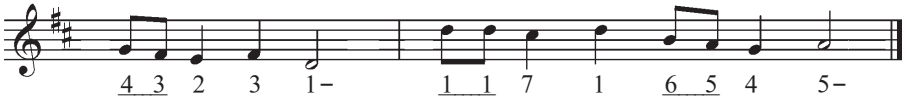

4 3 2 3 1– 1 1 7 1 6 5 4 5–

歸 從 誰 呢? 哈利路 亞, 哈 利路 亞。

或

157

預苦期

珥2:13

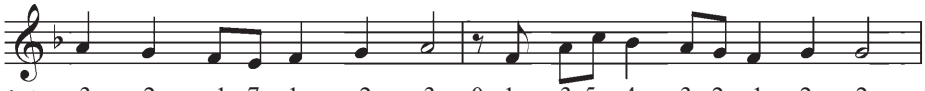

F大調 3 2 1 7 1 2 3– 0 1 3 5 4 3 2 1 2 2–

牧 歸 回 你的主 上 帝; 祂 有大恩 典有大 憐 憫,

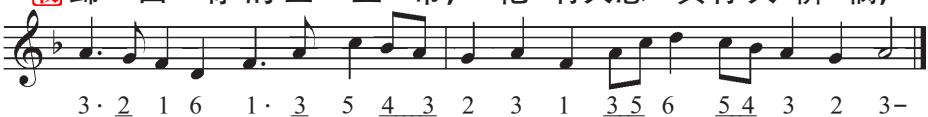

3· 2 1 6 1· 3 5 4 3 2 3 1 3 5 6 5 4 3 2 3–

衆 不 轻易 發 怒, 慈 愛 豐 盛 恒 久, 慈 愛 豐 盛 恒 久。

聖福音

牧 今日的聖福音出自___福音書___章。

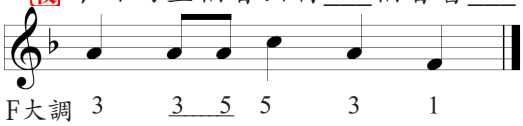

經文讀畢

牧 這是主的福音。

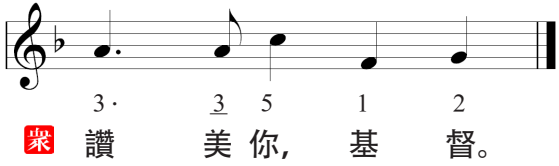

158

信經可以在此或在証道之后承認

請坐

本日聖詩

講道

請站立

信經

尼西亞信經

眾 我信獨一上帝，全能的父，是創造天地和有形無形之萬物的主。
我信主耶穌基督，上帝的獨生子，在萬世以先為父所生，
出於上帝而為上帝，出於光而為光，出於真神而為真神，
被生而非受造，與父一性，萬物都借著他受造；
為救我們世人從天降臨，
因聖靈，從童女馬利亞，成了肉身，而為人；
又在本丟彼拉多手下為我們釘在十字架上，受害，埋葬；
照聖經的話第三天復活、升天、坐在父的右邊；
將來必從威榮中降臨，審判活人、死人；祂的國度永無窮盡。
我信賜生命的主聖靈，從父、子而出；
與父、子同樣受尊敬，受榮耀。祂曾借著眾先知說話。
我信使徒所立的獨一聖基督教會，
我承認為赦罪所立的獨一聖洗；
我望死人復活，和來世的✝永生。阿們。

我們指所有人。
基督教會：古時文書是「普世教會」
指「承認基督教完整教義的全體教會。」

159

或 使徒信經

眾 我信上帝，全能的父，創造天地的主。
我信耶穌基督，上帝的獨生子，我們的主，
因著聖靈成孕，從童女馬利亞所生，在本丟彼拉多手下遇難，
被釘在十字架上，死了，葬了，下到地獄。

第三天從死人里復活。
後升天，坐在無所不能的父上帝的右邊。
將來必從那裡降臨，審判活人、死人。
我信聖靈，一聖基督教會，聖徒一體相通，
罪得赦免、肉身復活、並且✞永生。阿們。

基督教會：古時文書是「普世教會」
指「承認基督教完整教義的全體教會。」

教會公禱

提前2:1-4

禱告後，會衆奉主的名互相問候，說「主的平安與你同在，」作爲和好。用和平波此聯絡，表示聖靈所賜的合一。（太5:22-24；弗4:1-3）

請坐

奉獻

160

請站立

奉獻詩

詩116:12-13, 17-19

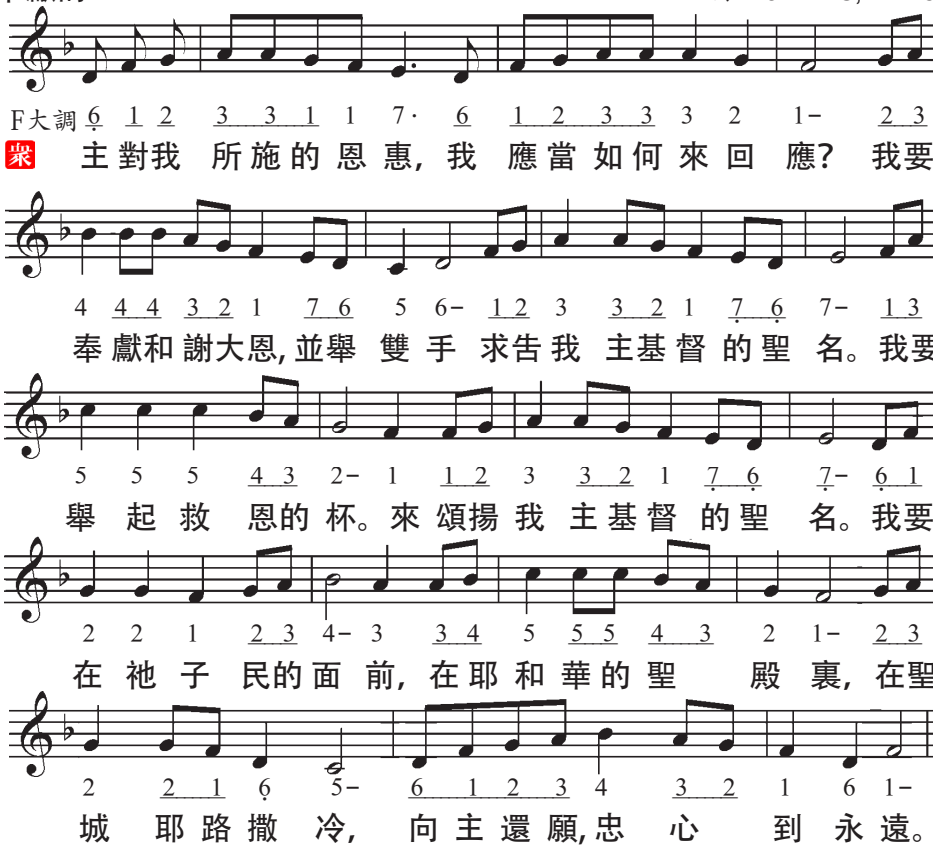

如果沒有聖餐禮，以主禱文（162頁）、結束禱告、和祝福結束崇拜。

聖禮供糧

序禱文

牧 主與你們同在。 提後4:22

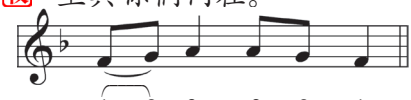

F大調 1 2 3 3 2 1

衆 也 與 你 同 在。

牧 獻上你的心。 加3:1

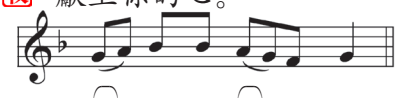

2 3 4 4 3 2 1 2

衆 我 們 向 主 獻 心。

牧 我們向我主我神謝恩。 詩136

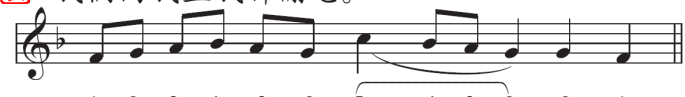

1 2 3 4 3 2 5 4 3 2 2 1

衆 我 們 應 當 感 謝 讚 美 祂。

說出或吟唱本日或節期序禱文

牧 實在真正有益的，正當合理可行的，就是無論何時何地，藉著基督我們的主，…… 歌頌尊崇你榮耀的名，永遠讚美你說：

161

聖哉！聖哉！聖哉！ 賽6:3；太21:9

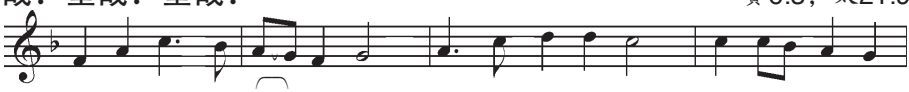

F大調 1 3 5· 4 3 2 1 2– 3· 5 6 6 5– 5 5 4 3 2

衆 聖 哉! 聖 哉!聖 哉! 主! 萬 軍 耶 和 華: 天 上 地 下 充

1 2 3 2 5– 1 3 5 3 1 3 5 3 1 3 5· 4 3 2 1 2 2–

滿 你 的 榮 耀。和 散 那, 和 散 那, 和 散 那 在 至 高 之 處。

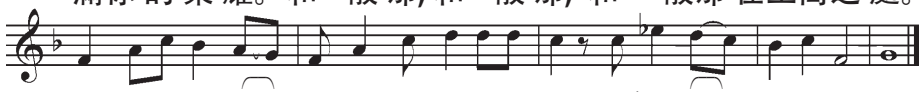

1 3 5 4 3 2 1 3 5 6 6 6 5 0 5 ♭7 6 5 4 5 1– 2---

奉 主 名 來 的, 是 應 當 受 稱 頌 的。和 散 那 在 至 高 處。

和散那是希伯來文：「現在拯救我們」

感謝禱文

牧 天地的主啊，你配得稱頌，因你憐憫你所造的人，差遣你獨生兒子成為我們肉身，背負我們的罪，作我們救主。我們以悔改的喜樂接受祂為我們用身體和血成就全然有益的犧牲——在十架上的拯救。

我們奉耶穌的名聚集，記念并懇求你，主啊，用你的道和靈赦

免、更新、並堅固我們。正如在祂自己的話語中吩咐我們做的那樣，求賜我們忠心吃祂的身體、喝祂的血。我們祈求主從地極招聚我們與所有忠信聖徒，在祂國里一起慶祝羔羊沒有窮盡之婚筵，施恩聆聽禱告；拯救並保守我們。所有榮耀、尊貴、和崇拜都歸予你聖父、聖子、聖靈，獨一真神，從今時直到永遠。(401) 眾 **阿們。**

我主的話

牧 我主耶穌被賣的那一夜，拿起餅來，祝謝了，擘開遞給門徒說：「你們拿著吃。這是我的✝身體，為你們捨的。你們吃的時候要如此行，為的是記念我。」
飯後也照樣拿起杯來，祝謝了，遞給他們說：「你們拿著喝。這杯是用我的✝血所立的新約，就是為你們流出來的，使罪得赦。你們每逢喝的時候要如此行，為的是記念我。」太26:26-28；可14:22-24；路22:19-20；林前11:23-25

宣揚基督

牧 我們每逢吃這餅，喝這杯，就是表明主的死，直等到祂來。
林前11:26

眾 **阿們。主耶穌啊，我願你來！**
啓22:20

牧 主耶穌基督啊，天父獨生兒子，借著將你的身體和血給我們吃喝，你引導我們記念並承認你的聖十架和受難，你蒙福的死亡，你安息在墳墓中，你從死裡復活，你升入天堂，以及你再來實行最後審判。求在你的國度里記念我們並教導我們禱告：

主禱文 （見右側） 太6:9-13

主禱文

牧 主啊，求在你的國度里記念我們，並教導我們禱告：

眾 **我們在天上的父，願人都尊你的名為聖，願你的國降臨，願你的旨意行在地上，如同行在天上。我們日用的飲食，今日賜給我們。免我們的債，如同我們免了人的債。不叫我們遇見試探。救我們脫離兇惡。因為國度、權柄、榮耀，全是你的，直到永遠。阿們。** 太6:9-13

我主的話

牧 我主耶穌被賣的那一夜，拿起餅來，祝謝了，擘開遞給門徒說：「你們拿著吃。這是我的✝身體，為你們捨的。你們吃的時候要如此行，為的是記念我。」
飯後也照樣拿起杯來，祝謝了，遞給他們說：「你們拿著喝。這杯是用我的✝血所立的新約，就是為你們流出來的，使罪得赦。你們每逢喝的時候要如此行，為的是記念我。」太26:26-28；可14:22-24；路22:19-20；林前11:23-25

繼續 「主的平安」

主的平安

163
約20:19

牧 主的平安常與你們同在。

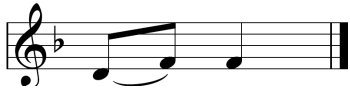

F大調 6 1 1

衆 阿 們。

上帝羔羊

約1:29;約壹2:2

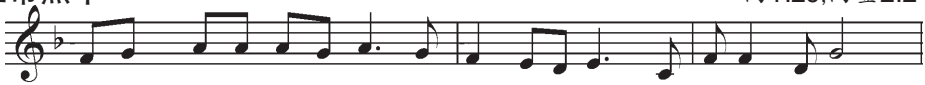

F大調 1 2 3 3 3 2 3· 2 1 7 6 7· 5 1 1 6 2–

衆 上 帝 羔 羊 除 去 世 人 罪 孽的主，求 憐憫 我們。

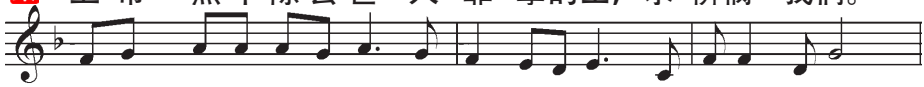

1 2 3 3 3 2 3· 2 1 7 6 7· 5 1 1 6 2–

上 帝 羔 羊 除 去 世 人 罪 孽的主，求 憐憫 我們。

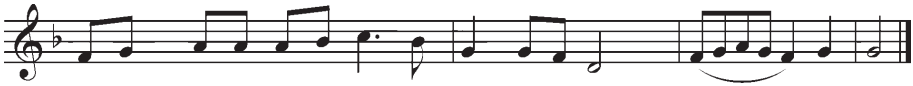

1 2 3 3 3 4 5· 4 2 2 1 6– 1 2 3 2 1 2 2–

上 帝 羔 羊 除 去 世 人 罪 孽的主， 賜 平 安。

請坐

聖餐共領禮

164

牧師和幫助他的人領受後，將基督的身體和血給來領受基督的身體和血的衆人，並且說：

拿著吃，這是我們的主、救主耶穌基督的真身體，為你的罪被交於死地。
阿們。

基督的真身體被賜給你。
阿們。

拿著喝，這是我們的主、救主耶穌基督的真寶血，為你的罪得赦免而流。
阿們。

基督的真寶血為你而流。
阿們。

祝福領受身體和寶血的衆人離去時，說：

牧 我主耶穌基督身體和寶血堅固保守你們的身體和靈魂，直到永生。平安地✝去吧。 衆 **阿們。**

請站立

聖餐禮後頌

預苦期不唱《感謝主》

感謝主

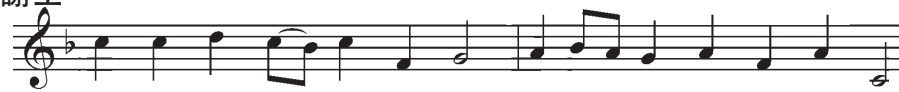

F大調 5 5 6 5 4 5 1 2- 3 4 3 2 3 1 3 5-
眾 感 謝 主, 並 讚 美 祂; 向 眾 人 傳 講 祂 的 事。

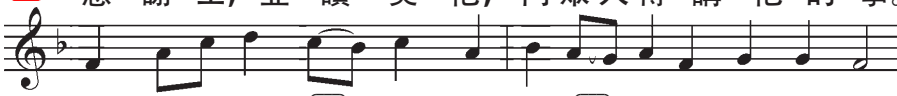

1 3 5 6 5 4 5 3 4 3 2 3 1 2 2 1-
願 尋 求 主 的 人 歡 欣, 並 以 主 名 為 榮。

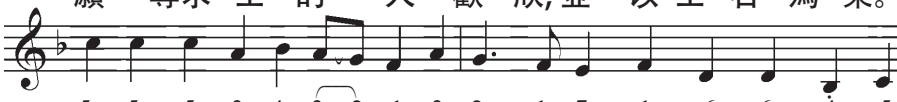

5 5 5 3 4 3 2 1 3 2· 1 7 1 6 6 4 5
主 記 念 祂 的 應 許, 引 領 祂 揀 選 的 子 民, 歡

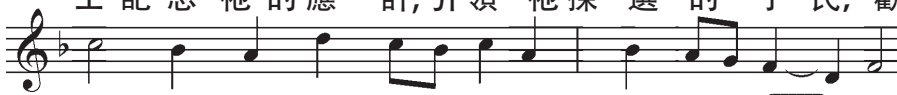

5- 4 3 6 5 4 5 3 4 3 2 1 6 1-
呼 感 謝 祂。 哈 利 路 亞, 哈 利 路 亞。

165

或西面之歌

路2:29-32

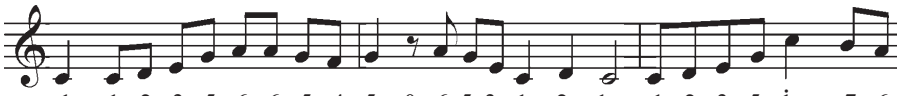

C大調 1 1 2 3 5 6 6 5 4 5 0 6 5 3 1 2 1- 1 2 3 5 i 7 6
眾 主, 讓 你的僕人安然離去; 你的話已 應 驗。 我眼已看到 你 的

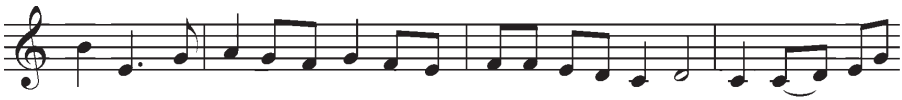

7 3· 5 6 5 4 5 4 3 4 4 3 2 1 2- 1 1 2 3 5
救 恩, 就 是 主 你 在 世 人 眼前 所預 備 的; 又 是 向萬國

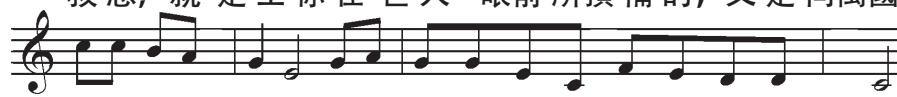

i i 7 6 5 3- 5 6 5 5 3 1 4 3 2 2 1-
顯明 你 的 真光, 也是 主 你 民 以 色 列 的 榮 耀。

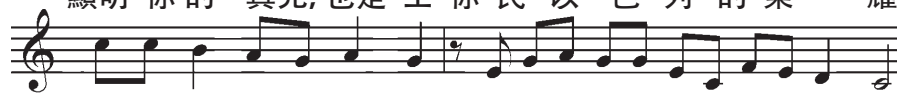

i i 7 6 5 6 5 0 3 5 6 5 5 3 1 4 3 2 1-
榮 耀 歸 予 聖 天 父, 歸 予 聖子 以 及 歸 予 聖 靈,

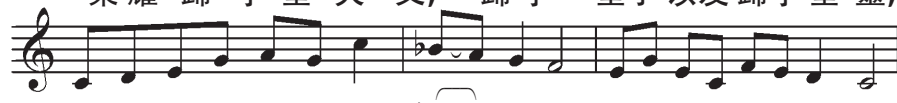

1 2 3 5 6 5 1 ♭7 6 5 4- 3 5 3 1 4 3 2 1-
起 初 如 此, 現 在 如 此, 將來也必如此.阿 們。

聖餐禮後禱告

領 我們禱告。

領 我們感謝你全能的主上帝啊，因你用聖餐這救人的恩賜，更新了我們，求你開恩使這恩賜堅固我們信你的心，我們彼此相愛的心，因此更加親切，奉靠耶穌基督，你的兒子，我們的主，祂與你和聖靈同是一位上帝，活著掌權，從今時直到永遠。(402)

父上帝，萬福的源泉啊，你於慈愛，差遣獨生子成為肉身。我們感謝你因祂的緣故，在這聖禮里賜下赦免與平安，我們祈求你不要離開你的兒女，反而常常以聖靈管制我們的心思意念，使我們持久地事奉你；奉靠耶穌基督，你的兒子，我們的主，祂與你和聖靈是一位上帝，活著掌權，從今時直到永遠。(403)

慈悲上帝，我們在天上的父，你已在你兒子身體和血里，給我們預先嚐到將來的筵席。在我們朝向天路時，保守我們堅固在真信心裡，直到祂來臨的日子，與所有你的聖徒一起，在祂的國里慶祝羔羊的沒有窮盡的婚宴；奉靠耶穌基督，你的兒子，我們的主，祂與你和聖靈同是一位上帝，活著掌權，從今時直到永遠。(404)

眾 阿們。

祝福

民6:24-26

牧 主賜福給你，保護你。
主使祂的臉光照你，賜恩給你。
主向你仰臉，✝賜你平安。

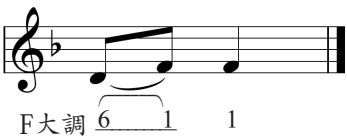

眾 阿 們。